

救灾项目总结报告

项目名称：7.20 洪灾社会组织和志愿者协调中心

一、项目概况

1、项目简介

为更好协同社会组织和志愿者在当地党委政府的统一指挥下，依法有序、科学有效地参与防汛救灾工作，中国慈善联合会救灾委员会、郑州慈善总会、平顶山志愿者协会、四川青年志愿者协会与成都授渔公益发展中心等单位与7月21日联合成立“7.20 洪灾社会组织和志愿者协调中心（郑州）”。协调中心成立后，按照河南省抗震救灾指挥部的部署，引导社会组织和志愿者有序有效参与灾害应对，第一时间发布《告广大社会组织、志愿者队伍和志愿者书》，接受社会力量响应、备勤登记。成都授渔公益发展中心通过协调平台对接的需求信息，协调7家基金会根据当地需求匹配的家庭应急保障箱、女士内衣、食品和饮用水、排水泵、卫生用品等急需物资发放到洛阳、郑州、新乡、开封、周口等地区。

2、项目目标

（1）项目预期目标

协同各组织和志愿者，在当地党委政府的统一指挥下，依法有序、科学有效地参与防汛救灾工作，通过“7.20 洪灾社会组织和志愿者协调中心”，开展社会组织和志愿者协同工作。一是统筹引导社会组织和志愿者有序参与抗洪救灾工作，二是为社会组织有效开展救援救灾工作提供发放救援物资、提供后勤保障。

（2）项目实现目标

“7.20 洪灾社会组织和志愿者协调中心（郑州）”按照河南省抗震救灾指挥部的部署，引导社会组织和志愿者有序有效参与灾害应对，负责社会救援力量的信息协调和调度。截止7月30日24时，登记报备后累计537支队伍、10315名救援人员携带救援车辆2615辆、各类舟艇2076艘及其他物资设备前往前线救援，开展搜寻搜救、群众转移、物资搬运、帐篷搭建、安全排查、社会协同等应急志愿服务。据不完全统计，各救援队累计转移群众38万余人次，转运矿泉水、食品、防护用品等89万余件，消杀面积超过2100万平方米。

成都授渔公益发展中心通过协调平台对接的需求信息，协调川红基、成都慈善总会、儿基会、妇基会、水滴汇聚基金会、友成基金会、爱德基金会等7家基金会根据当地需求匹配的家庭应急保障箱、女士内衣、食品和饮用水、排水泵、卫生用品等急需物资63140件，通过郑州微光志愿者团队、洛阳市永宁红十字防灾减灾救灾服务中心、四川省应急志愿服务总队等团队将物资分发到洛阳、郑州、

新乡、周口、开封等灾区群众的手中，解决了群众的食物、饮水、基本生活保障等紧急需求。

3、项目策略

(1) 项目实际工作策略

一是在河南省应急管理厅的领导下，协调中心为社会组织提供报备登记，为救援组织开具通行证、应急志愿服务证明，对接防汛抗旱指挥部指令和需求信息到救援队伍。二是根据协调中心的所接收到的信息，协调基金会发放需求物资。

4、项目实施与进展

(1) 项目实际工作内容

2021年7月21日至8月1日，授渔公益实际承担7.20洪灾社会组织和志愿者协调中心的运营工作，一是承担社会救援力量提供报备登记和救援力量行动记录汇总工作，二是协调调度社会救援力量回应洪灾需求。三是协调当地企业为救援队伍提供后勤保障。与此同时，授渔公益还通过物资需求信息对接各基金会，协调基金会援助物资通过本地志愿者团队和救援队伍发放至所需灾区。

(2) 项目产出说明

截止7月30日24时，登记报备后累计537支队伍、10315名救援人员携带救援车辆2615辆、各类舟艇2076艘及其他物资设备前往前线救援，开展搜寻搜救、群众转移、物资搬运、帐篷搭建、安全排查、社会协同等应急志愿服务。据不完全统计，各救援队累计转移群众38万余人次，转运矿泉水、食品、防护用品等89万余件，消杀面积超过2100万平方米。

协调川红基、成都慈善总会、儿基会、妇基会、水滴汇聚基金会、友成基金会、爱德基金会等7家基金会根据当地需求匹配的家庭应急保障箱、女士内衣、食品和饮用水、排水泵、卫生用品等急需物资63140件，通过郑州微光志愿者团队、洛阳市永宁红十字防灾减灾救灾服务中心、四川省应急志愿服务总队等团队将物资分发到洛阳、郑州、新乡、周口、开封等灾区群众的手中，解决了群众的食物、饮水、基本生活保障等紧急需求。

(3) 受益人参与度及其反馈

参与河南洪灾的救援队伍总共约700余支，共计537支队伍在平台报备。救援队伍反馈协调中心为队伍开具的证明和通行证，成为后续基金会支持救援队伍的关键证明。

（4）项目延续性

7.20 洪灾社会组织与志愿者协调中心后续转移至河南团省委继续运营。本次协调平台已被应急管理部救援协调局梳理整理上报部里准备形成应急管理部门牵头的常态协调机制。

（5）项目经验说明

a. 采取社会动员的方式为应急社会力量提供后勤保障

乐桦公司及企业家群体为协调中心及应急社会力量提供后勤保障，一是为协调中心提供办公和会议场地及工作人员的食宿，二是为回撤的救援队员协调免费食宿，共协调 100 余家酒店提供 3000 间酒店房间。乐桦公司及所动员的企业家群体为救援队提供的有力保障，让救援队员非常感动，也非常暖心。

b. 政府部门背书下社会应急力量协调平台运作的政社协同模式的有效探索

本次由应急管理部背书，河南应急管理厅授权，中国慈善联合会救灾委、郑州慈善总会、平顶山志愿者协会、四川青年志愿者协会、成都授渔公益发展中心等省内省外的组织联合运作，既有政府部门的权威性作为背书，又在运作方式和协作方式上有灵活空间。

（6）项目不足及原因分析

本次协调平台对于志愿者的协调由于缺乏政府志愿统筹相关部门的参与，未能实现志愿者力量的调度。

5、项目组成员及角色分工

总协调：王海波

后方协调：董明珠

信息统筹：程明理

物资分发：郑州微光志愿者团队等

二、项目财务简要说明

1、项目总预算金额：12600 元

2、累计收到资金总额（各方捐赠）：12600 元

3、项目实际总支出（项目决算）：12600 元

4、项目实际收入与实际支出差额：0 元

5、简要说明差额原因：无

三、媒体报道情况

1. 河南新闻广播

https://m.weibo.cn/status/4661369879922405?sourceType=weixin&from=10B6295010&wm=9856_0004&featurecode=newtitle

2. 河南广播电视台 <https://mp.weixin.qq.com/s/luu1fWmu06D9wylxfdwMQ>

四、项目图片及简要文字说明



7. 20 洪灾社会组织和志愿者协调中心在郑州慈善总会办公处



救援队伍参加协调会议



河南省应急厅救援协调和预案管理处孙强处长了解队伍报备情况

资金使用说明

一、收到福建省正荣公益基金会共：12600 元

二、资金使用情况

预算明细	预算额度	实际开支	剩余金额	备注
项目人员交通费	5000	6348	-1348	预算 2 人交通费, 实际 4 人交通费
项目人员住宿费	5000	698	4302	因当地企业协调免费住宿, 故
社会组织人员保险	2000	5000	-3000	与正荣协商, 剩余费用改为志愿者补贴
行政成本	600	554	46	

需附件相关发票扫描件、签收单扫描件（人员补贴有银行流水记录更佳）

1. 项目人员交通费

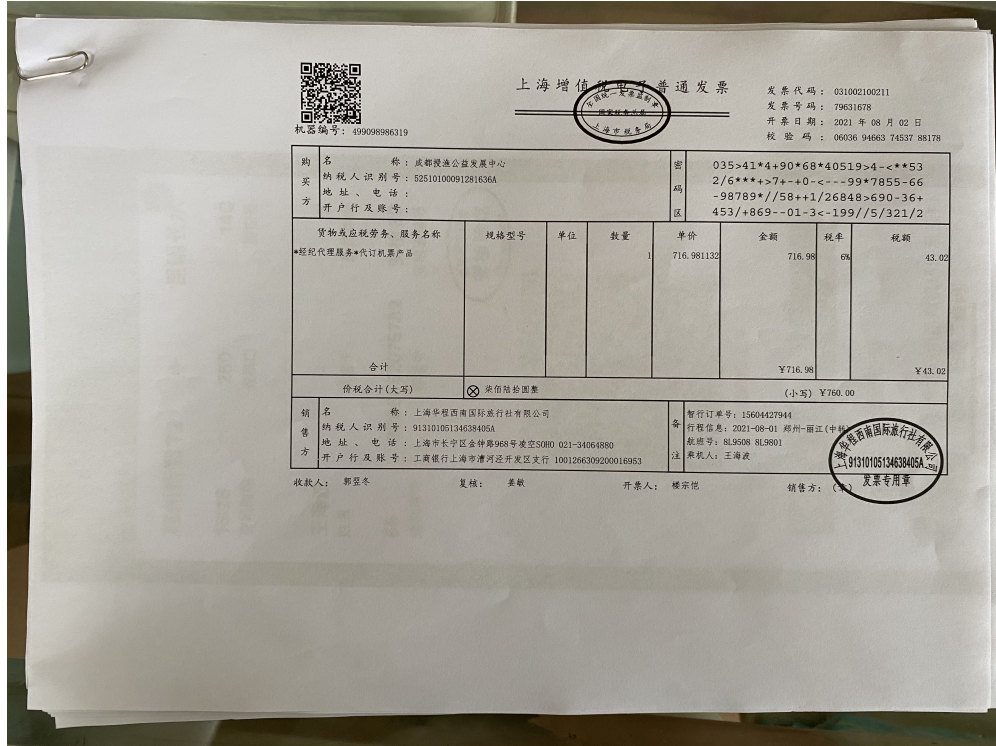



上海增值税电子普通发票

机器编号: 49908712810

发票代码: 031002100211
发票号码: 88801059
开票日期: 2021年08月01日
校验码: 13009 28348 90324 41648

名称: 成都投资公益发展中心 纳税人识别号: 52510100091281636A 地址、电话: 开户行及账号:	规格型号 单位 数量 单价 金额 税率 税额	货物或应税劳务、服务名称 *经纪代理服务*代订机票产品	613.207547 613.21 6%	36.79
合计	Y613.21	Y36.79		
价税合计(大写)	陆佰伍拾圆整		(小写) Y650.00	
名称: 上海华程西南国际旅行社有限公司 纳税人识别号: 91310105134638405A 地址、电话: 上海市长宁区金钟路968号凌空SOHO Q21-34064880 开户行及账号: 工商银行上海市漕河泾开发区支行 1001266309200016953	备注: 旅行社订单号: 15601885180 行程信息: 2021-08-01 柳州-丽江 航班号: FV6445 注册人: 董朝强 王海波	收款人: 郭望冬 复核: 姜敏 开票人: 楼宗旭 销售方: (章) 发票专用章	上海华程西南国际旅行社有限公司 91310105134638405A	

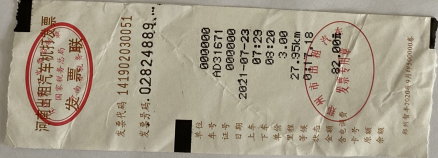

D076211 检票:A21或B21
成都东站 D1924 西北北站
Chengdudong Xi'anbei
2021年07月21日 11:40开 10*064号
¥263.0元 二等座

仅供报销使用
4123261988****3651 程明理
车票请到12306 发原请至96306
中国铁路成都局集团

465433080722D076211 成都东

Z007973 候车:北广场二层A2检票
商丘站 G1975 成都东站
Shangqiu Chengdudong
2021年08月03日 11:16开 02*05C号
¥929.0元 一等座

仅供报销使用
4123261988****3651 程明理
车票请到12306 发原请至96306
中国铁路成都局集团

3514323058052 007973 重庆北站售

河南出租汽车专用发票
发票代码 141902030051
发票号码 02824890

单位 000000
车号 AD31671
证号 000000
日期 2021-07-23
上车 08:23
下车 08:38
里程 2.00
等级 5.53km
等候 0:06, 07
状态
金额 19.00元
含税 19.00元
开票日期 2020年07月06日000000

上海通用定额发票
发票代码 131002027853
发票号码 02105631

贰拾元
(加盖发票专用章)

131002027853
02105631

上海通用投资有限公司
91053008202020206N

发票专用章

统一发票 2020年04月9日 980000-6-50 01000001-0500000

山西增值税电子普通发票

发票代码: 014002100111
 发票号码: 38476211
 开票日期: 2021年07月31日
 校验码: 61138 11577 02435 21829

机器编号: 661619998319

名称: 成都投道公益发展中心
 纳税人识别号: 52510100091281636A
 地址、电话:
 开户行及账号:

密码区: 411550+0*<58/+>01-107-*151+9*212*35>-<+1-2<31--2<60+5<6*00+3612892655*6365+00>3/0496<012834/-6<37-22-7/28*

货物或应税劳务、服务名称	规格型号	单位	数量	单价	金额	税率	税额
*经营租赁*租车费		次	1	617.7521239	617.75	13%	80.31
合计					¥617.75		¥80.31

价税合计(大写) 陆佰玖拾捌圆零伍分 (小写) ¥698.06

名称: 北京神州汽车租赁有限公司太原分公司
 纳税人识别号: 911401076744861663
 地址、电话: 太原市杏花岭区新建路7号新南大厦11层东南区 0351-2528436
 开户行及账号: 招商银行太原体育路支行 35190282310401

收款人: 王立峰
 复核: 郝晓涛
 开票人: 王立峰
 销售方(章): 北京神州汽车租赁有限公司太原分公司 发票专用章

厦门增值税电子普通发票

发票代码: 035022100111
 发票号码: 69739603
 开票日期: 2021年07月31日
 校验码: 83639 82759 34978 31318

机器编号: 661100114206

名称: 成都投道公益发展中心
 纳税人识别号: 52510100091281636A
 地址、电话:
 开户行及账号:

密码区: 7<0<21-7>661*4-535-/*646<-2<*24>-83--6>946-<+17410>367<>*8865954<9066**42307-50<39<6/<04>>829-<-126-2271/22

项目名称	规格型号	单位	数量	单价	金额	税率	税额
*信息技术服务*用车平台服务费		次	1	335.85	335.85	6%	20.15
合计					¥335.85		¥20.15

价税合计(大写) 叁佰伍拾陆圆整 (小写) ¥356.00

名称: 神州租车电子商务(厦门)有限公司
 纳税人识别号: 91350200MA328NQT3T
 地址、电话: 厦门市思明区海后金台广福AMC地块72号楼405单元 17750642005
 开户行及账号: 上海浦东发展银行股份有限公司厦门分行 3901100780110000291

收款人: 叶怡别
 复核: 金婷婷
 开票人: 谢小敏
 销售方(章): 神州租车电子商务(厦门)有限公司 发票专用章

成品油 河南增值税电子普通发票

发票代码: 041001800111
 发票号码: 61702482
 开票日期: 2021年07月31日
 校验码: 52494 16014 15315 19548

机器编号: 661016913451

名称: 成都授渔公益发展中心 纳税人识别号: 52510100091281636A 地址、电话: 开户行及账号:	密码区 4+5-/489-592-+765<-0963+3>> <<73*2*0646453<22/35+631335 >*6/8/1>523547->-6<06*341*+ 813->*53*6*144<0/5<2<5533<1						
货物或应税劳务、服务名称 *乙醇汽油*乙醇汽油(国VI)	规格型号 92#	单位 升	数量 53.99	单价 5.98277459	金额 323.01	税率 13%	税额 41.99
合计					¥323.01		¥41.99
价税合计(大写)					壹佰陆拾伍圆整 (小写)¥365.00		
名称: 河南晋新高速武陟服务区有限公司 纳税人识别号: 91410823MA3XAA9B1X 地址、电话: 武陟县原焦高速K19600桩号处 (原超限站) 0391-2527808 开户行及账号: 中国建设银行焦作市分行武陟县支行41050164700800000285	备注	河南晋新高速武陟服务区有限公司 91410823MA3XAA9B1X 发票专用章					

收款人: 徐竟斌 复核: 陈建群 开票人: 徐竟斌 销售方: (章)

成品油 山西增值税电子普通发票

发票代码: 014002100111
 发票号码: 43608648
 开票日期: 2021年08月04日
 校验码: 85130 83827 41041 57820

机器编号: 661911959683

名称: 成都授渔公益发展中心 纳税人识别号: 52510100091281636A 地址、电话: 开户行及账号:	密码区 +775347030>-8/156-6-0>9029 >93221>844424919448/35-9>96 7345/351765*/8>6-896*696-47 82659-1225>964*6*>198*<-+59						
货物或应税劳务、服务名称 *汽油*92号车用汽油 (VIA) *汽油*92号车用汽油 (VIA)	规格型号 92号	单位 升	数量 28.53067	单价 6.2034996	金额 176.99	税率 13%	税额 23.01
					-35.40	13%	-4.60
合计					¥141.59		¥18.41
价税合计(大写)					壹佰陆拾圆整 (小写)¥160.00		
名称: 中国石化销售股份有限公司山西长治石油分公司 纳税人识别号: 91140400719844896J 地址、电话: 长治市西大街187号 0355-2065309 开户行及账号: 中国工商银行长治市西关支行 0505009529200033011	备注	客户自助开票 中国石化销售股份有限公司山西长治石油分公司 91140400719844896J 发票专用章					

收款人: 张惠娟 复核: 成泽君 开票人: 李琦 销售方: (章)

成品油 山西增值税电子普通发票

发票代码: 014002100111
 发票号码: 43587953
 开票日期: 2021年08月04日
 校验码: 74130 68235 30929 63664

机器编号: 661911959675

名称: 成都授渔公益发展中心 纳税人识别号: 52510100091281636A 地址、电话: 开户行及账号:	密码区 <<718/04/->4*<9-0904204>/>481>2<6526509<963/*1>19*52 20529<+35+>*+5-24*+-0-2900+ 16-196+1>6<772<18><9+--+863						
货物或应税劳务、服务名称 *汽油*95号车用汽油 (VIA)	规格型号 95号	单位 升	数量 29.19708	单价 6.06190756	金额 176.99	税率 13%	税额 23.01
合计					¥176.99		¥23.01
价税合计(大写)					贰佰圆整 (小写)¥200.00		
名称: 中国石化销售股份有限公司山西长治石油分公司 纳税人识别号: 91140400719844896J 地址、电话: 长治市西大街187号 0355-2066309 开户行及账号: 中国工商银行长治市西关支行 0505009529200053011	备注 客户自助开票		销售方 中国石化销售股份有限公司山西长治石油分公司 91140400719844896J 发票专用章				

收款人: 张惠娟 复核: 成泽君 开票人: 李琦 销售方: (章) 发票专用章

四川增值税电子普通发票

发票代码: 051002000511
 发票号码: 61670246
 开票日期: 2021年08月05日
 校验码: 08921 29997 70934 92149

机器编号: 499098301455

名称: 成都授渔公益发展中心 纳税人识别号: 52510100091281636A 地址、电话: 开户行及账号:	密码区 03+222/8+479/-55+36390203151 </+4991*>/4<3638/6354>8*/-<3 5403<+2/4/<13>/510>5811<0045 <--<4/9-*>-01*0+819-418>4<814						
货物或应税劳务、服务名称 *运输服务*客运服务费 *运输服务*客运服务费	规格型号	单位 次	数量 1	单价 63.19	金额 63.19	税率 3%	税额 1.90
合计					¥60.84		¥1.83
价税合计(大写)					陆拾贰圆陆角柒分 (小写)¥62.67		
名称: 成都滴滴优行科技有限公司 纳税人识别号: 91510100MA6B7L2R7L 地址、电话: 中国(四川)自由贸易试验区成都高新区和乐二街150号2栋1单元4-6层400-000-0999 开户行及账号: 招商银行股份有限公司成都锦江支行128911422510101	备注		销售方 成都滴滴优行科技有限公司 91510100MA6B7L2R7L 发票专用章 5101096821699				

收款人: 张雪丽 复核: 陈敬怡 开票人: 王秀丽 销售方: (章) 发票专用章



北京增值税电子普通发票

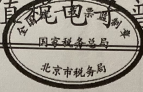

发票代码: 011002000711
 发票号码: 35549101
 开票日期: 2021年08月05日
 校验码: 06638 77731 07772 94784

机器编号: 499099835432

购买方	名称: 成都授准公益发展中心		货物或服务名称 *运输服务*约车服务费	规格型号	单位	数量	单价	金额	税率	税额	
	纳税人识别号: 52510100091281636A										
地址、电话:		税率: 3%		税额: 0.53		合计		¥17.57		¥0.53	
开户行及账号:		价税合计(大写)		壹拾捌圆壹角整		(小写) ¥18.10					
销售方	名称: 首约科技(北京)有限公司		备注								
	纳税人识别号: 91120118328676979R		首约科技(北京)有限公司 91120118328676979R 发票专用章								
地址、电话: 北京市朝阳区东苇路甲3号2幢610室010-65206195		收款人: 杨玉		复核: 梁福娟		开票人: 朱旭		销售方			
开户行及账号: 交通银行北京三元支行110060635018800021058											

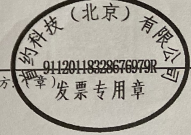

航空运输电子客票行程单
 (TINER AIRWAY RECEIPT OF E-TICKET FOR AIR TRANSPORT)

旅客姓名: 王海斌
 有效身份证件号码: 340421198210275634
 承运人: MU5041
 航班号: 昆明-长水 到站: 洛阳-北郊
 日期: 2021-07-21 13:00 E
 舱位: VOID
 票价: CNY 1040.00
 电子客票号: 812139626376
 代理人: EHA166
 服务热线: 400-815-8888

印刷序号: 5311095791 1
 不符合符置改收费

承运人: NNT1617
 航班号: 西安-咸阳机场 到站: 昆明-长水
 日期: 2021-07-21 09:55 QWEE
 舱位: VOID
 票价: CNY 620.00
 电子客票号: 592149102283
 代理人: KE305
 服务热线: 400-815-8888



2. 项目人员住宿费





3. 志愿者补贴

7. 20洪灾社会组织与志愿者协调中心志愿者补贴名单

序号	姓名	身份证号	电话	补贴内容	金额(元)	签名
1	袁素云	41032612105041	1322115033	物资协调发放	300	袁素云
2	张利娜	41032612282022	1856117365	物资协调发放	300	张利娜
3	刘月广	1305612013619	1366112711	物资协调发放	300	刘月广
4	王瑞	4127261214267	137111413	物资协调发放	300	王瑞
5	刘春芳	4127261203194263	1581116704	物资协调发放	300	刘春芳
6	王海波	3404211210275634	1391112554	平台协调统筹	500	王海波
7	董明珠	4103111203043029	1361110839	平台协调统筹	500	董明珠
8	程明理	4123211201153651	1881110791	平台协调统筹	500	程明理
9	郭芳	1404211206230028	1371119924	平台协调统筹	300	郭芳
10	董彬强	4103111201093032	1871119777	平台协调统筹	300	董彬强
11	江柏林	2204211208150035	177111921	通讯补贴	100	江柏林
12	佐玉龙	5106211201011215	1731118176	通讯补贴	100	佐玉龙
13	杨任荣	5332211204282815	1351116373	通讯补贴	100	杨任荣
14	李晓英	5103211201185664	1341111317	通讯补贴	100	李晓英
15	刘旭	4105011206160065	181111922	通讯补贴	100	刘旭
16	白帆	5110281209160029	1891112009	通讯补贴	100	白帆
17	余瑞玲	43052112011258724	13411188387	通讯补贴	100	余瑞玲

18	付春雨	510521	2283147	133	887	通讯补贴	100	付春雨
19	雷雨晴	610221	8040528	185	988	通讯补贴	100	雷雨晴
20	李思奇	511521	5263654	185	5477	通讯补贴	100	李思奇
21	丁当	622201	4211528	185	1032	通讯补贴	100	丁当
22	宋子璇	650103	225062X	155	225	通讯补贴	100	宋子璇
23	尹丽	511526	7125628	177	2954	通讯补贴	100	尹丽
24	童娇	511623	314079X	155	884	通讯补贴	100	童娇
合计							5000	